教育部人權教育諮詢暨資源中心
HUMAN RIGHTS EDUCATION ADVISORY AND RESOURCES CENTER

topic

性別平等特刊

date

2015/5/27 vol. 72

編輯手記

（電子報如無法正常顯示，請點此連結進入閱覽。）

本期電子報之主題為「性別平等特刊」，女性與同志戀者常被視為弱勢。近年來雖已大力推動性別平等與多元性別，但社會上仍常見女性與同性戀者被迫接受不平等對待的現象。這次人權電子報邀請到實踐大學社會工作學系的嚴祥鸞老師等人替我們撰寫專文，帶領本報讀者一同來關注並瞭解性別與同志等相關議題。
為持續深耕校園以及貼近社會現況，人權電子報也常設「四方觀點」專欄，長期連載校園議題或社會關懷等相關文章，提供給教學工作者、關心社會的人士做為參考。

此外，教育部人權教育諮詢暨資源中心（以下簡稱本中心）亦為各級學校教師或從事人權法治相關教育工作者，提供人權教育問題之諮詢服務，相關辦法請參閱本中心網站：http://hre.pro.edu.tw/（首頁 → 諮詢服務辦法）。

人權教育電子報將持續提供訂閱戶更好的服務，誠摯邀請大家閱畢電子報後，撥空填寫「人權教育電子報顧客滿意度調查表」。您的寶貴意見，是我們進步的最大動力；對於電子報內容有任何想法，都歡迎您回饋給我們。

封面故事

性別平等教育:提升年輕女孩的健康，納入男孩參與

文／嚴祥鸞（實踐大學社會工作學系教授）

聯結CEDAW(12條健康權)與CRC(24條醫療和保健服務)公約於青少年懷孕議題的聯合行動已是國際趨勢，特別納入男孩之參與，才能有效促進青少女之健康權益。聯合國2013年千禧年發展目標報告-改善女性健康(improve maternal health)議題，提及2010年千禧年發展目標領袖會議，辦理前所未有的全球性行動“Every Woman Every Child” ...（繼續閱讀）

時　事

Currents 人權大小事

- **國內新聞 Local News**
  1. 打擊黑心食品　廉政署成立食安平台
     2015/05/03 蘋果日報
  2. 人渣文本：道德批判與霸凌的區別
     2015/05/03 蘋果日報

活動預告

1. 臺博館賽夏族文物返鄉特展
   主辦單位：國立臺灣博物館、苗栗縣政府
   活動時間：至104年6月7日止
   活動地點：苗栗縣賽夏族民俗文物館（苗栗縣南庄鄉東河村16鄰向天湖25號）
2. 勞動專題研討：工會與不當勞動行為裁決制度
   主辦單位：新北市勞工大學
   活動時間：6月14日（日）上

3. 飄零與人權：血汗之島
   2015/05/05 自由時報
4. 反性別歧視 裸照滿政大
   2015/05/07 中國時報
5. 綠島人權藝術季 「致青春靈魂」憶苦難歲月
   2015/05/17 蕃新聞
6. 落實亞洲青少年人權 南投米堤辦高峰會
   2015/05/17新唐人報

- **國際新聞 World News**

1. 聯合國人權會議朝鮮官員不滿離場
   2015/05/01 BBC中文網
2. 米蘭憲章 把食物納基本人權
   2015/05/02 聯合新聞網
3. 不是Mr.也不是Mrs 跨性別者請填「Mx」
   2015/05/05 聯合新聞網
4. 聯合國將審查美國人權狀況 包括警察槍擊黑人問題
   2015/05/11 鉅亨網新聞中心
5. UN：支持同志人權 深感驕傲
   2015/05/17中時電子報

午9時至下午4時
活動地點：新北市勞工活動中心503教室（新北市五股區五工六路9號5樓）

3. **104年度社區安寧照護人員教育訓練課程**
   主辦單位：苗栗縣政府長期照護管理中心
   活動時間：6月14、28日(日)/實習8小時日期另訂
   活動地點：衛生福利部苗栗醫院地下室第三會議室（苗栗市為公路747號）

四方觀點
View

- **校園觀察Campus Obersevation**
  與蘇格拉底對話：尋找人生智慧|
  文 / 孫志麟 (台北教育大學教育經營與管理學系教授)

大學，不僅是知識探究的殿堂，也是人際互動的場域，更是人生體驗的園地。在這個有別於小學和中學的新天地，你到底要怎麼過？如何選擇呢？

進入大學後，你是學習的主體，一切的決定在於你自己，而不是家長或教師、同學或朋友。當然，在大學生活裡，你無法離群索居，而必須與人相處、溝通、交流，共同學習，團隊協作，以建立社會關係網絡。大學生活是多面向、多樣化、多角度的學習，除了個人層次的資本累積，也包括團體層次的連結，更重要的是，如何在跨層次的世界中尋找人生的意義與價值。...（繼續閱讀）

知　識
Knowledge 人權小常識

- **人權字典 Dictionary**
  - 性別歧視
  - 國際消除對婦女的暴力日

- **人權小故事**

  歷史上的5月

  - 1968/05/03
    法國工人、學生運動：「五月風暴」開始
  - 1963/05/09
    納爾遜．曼德拉當選南非聯邦歷史上首位黑人總統
  - 1990/05/17
    世界衛生組織（WHO）將同性戀從精神病名冊中除名
  - 1881/05/21
    美國人道主義者巴頓女士創立美國紅十字會

評　論

Comment 人權藝文

- **人權書房 Book Review**

《直男愛出櫃》：如果我是同志…… |
王乾任（文字工作者）

《書籍簡介》

我：二十歲、直男、單身、宗教偏執狂。

為了體驗同志們所遭遇的恐懼跟被歧視，我出櫃了。

不僅跟親友決裂，獨自到Gay Bar探險，去同志咖啡館打工。

甚至還交了一個男友……

一切都算順利吧，只是失去了幾個朋友和經常上的教會。

可是一年之後還得告訴他們：我說了謊，我不是同志。

——我得再次出櫃。

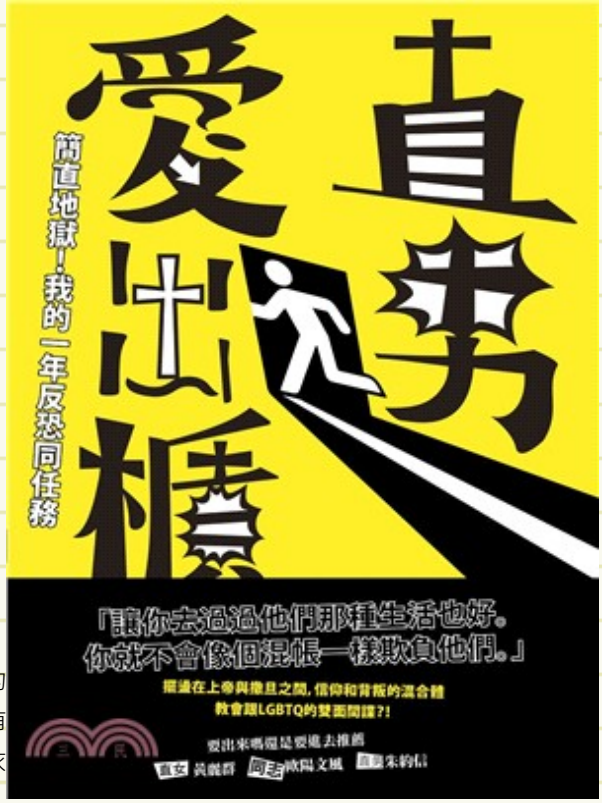

我必須以同志的身分出櫃。這項實驗就是我需要背負的十字架，就是我學習推己及人的契機。每個人生來就有一個使命要擔一把十字架要背，只是我從沒料到會在衣櫃裡發現我這一把。——提摩西．柯瑞可

偽裝成同志的那一年，簡直就是地獄之旅！

- 書籍簡介和作者介紹請參考博客來網路書店 -

- 《書評》

說到同志，不知道你的內心第一個浮現的念頭會是什麼？愛滋病帶原者、濫交、娘炮、不男不女，還是……？曾經有讀者寫信問J.K.羅琳，「不解為什麼鄧不利多是同志？」這個讀者認為，他看起來一點都不像？羅琳回覆她，「會不會是因為，他原本就跟我們沒有兩樣？...（繼續閱讀）

- **人權電影院 Film Review**

《驕傲大聯盟》：在國籍、膚色、語言、性向的背後，都是一個人 |
文 / 朱浩一（文字工作者）

-
-
- 《影片資料》

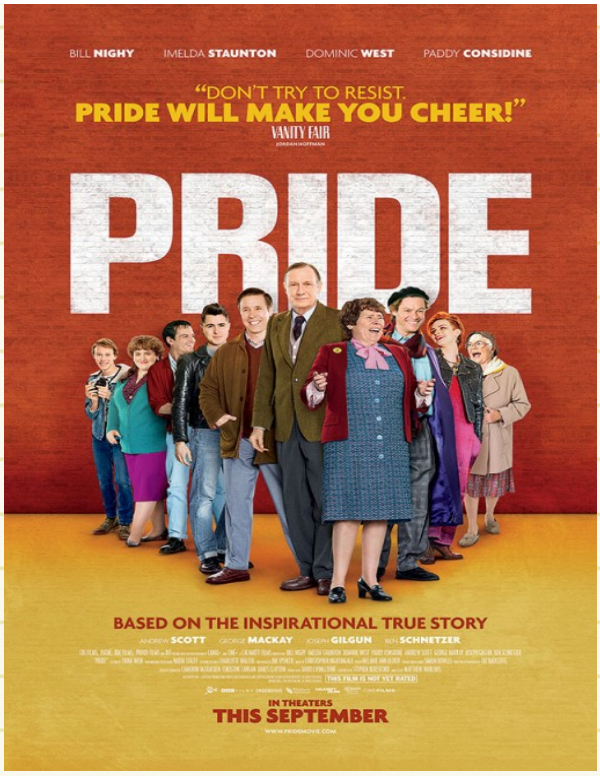

-
-
- 片名：《驕傲大聯盟》（Pride）
  影片年份：2014
  導演：馬修．沃休斯（Matthew Warchus）
  片長：120分鐘
  類型：劇情片
  出品國：英國

《劇情介紹》

故事發生在英國。「鐵娘子」柴契爾夫人在1979年選上英國首相，後於1983與1987年當選連任。在位期間，柴契爾夫人信奉自由市場機制，雖一度造成經濟嚴重衰退，但卻在跌到谷底後反彈，因而解決了英國當時的經濟問題。此外，也由於柴契爾計畫要封閉超過七十座礦坑，因而引發了1984年至1985年之間的全國礦工大罷工。結果黑漢子鬥不過鐵娘子，慘敗。但此事件卻在礦工與同志團體之間，促成了一段不可思議的友誼。而電影《驕傲大聯盟》即改編自此段史實。

同志圈人口中的「傳奇」事蹟，要從一場英國的同志遊行講起。

馬克．艾許頓意外在遊行裡幫罷工的礦工募到了一些錢。為什麼要這麼做？「誰痛恨那些礦工？柴契爾。還有嗎？警察、大眾跟小報。不覺得聽起來很耳熟嗎？」於是他們成立了「同志挺礦工」這個團體，號召gay跟拉拉一同情義相挺，幫忙募款，畢竟「同志是面對警察的專家」。

不難預料，最man的礦工多數無法接受來自同志的金援。但在陰錯陽差的情況下，南威爾斯杜萊斯山谷內以挖礦維生的小鎮的委員會同意了這筆款項。當時，沒有人會知道就因為這次的行動，兩個理應互相排斥的族群，卻意外成為了最大的盟友。而且在罷工結束一年以後，工黨提出動議，將捍衛同志的權益納入政黨宣言之中。這條動議之前也曾提出，但當時並沒有通過。直到這次，由於「全國礦工工會」全體成員投下贊同票，英國的同志人權才得以受到重視。

《影評》

同性戀的歷史可追溯至西元以前。根據史書《戰國策》記載，戰國時期的魏王寵幸男寵龍陽君。魏王更為了擔心自己會失寵的龍陽君頒布詔令，倘若膽敢進獻「美人」者，一律誅殺九族。而在古希臘，成年男子與青少年之間的性欲關係很常見，更獲得了社會的普遍認可。...（繼續閱讀）